

平成22年 2月3日(水) 発行



高大附高だより

編集 高崎商科大学附属高等学校父母の会
〒370-0803 高崎市大橋町237-1 TEL (027) 322-2827



第13回 マーチングバンド バトンウリング フェスティバル

平成21年12月23日(水)

吹奏楽部・バトン部・ペップアーツ部

第65号

2010・2

(写真提供) 森本純生校長

あいさつ



父母の会会長
城 田 克 巳

父母の会会員の皆様、新年明けましておめでとございます。新しい年を迎え、会員の皆様方には益々ご健勝のこととお慶び申し上げます。皆様方には、日頃より会の運営、活動に對しまして多大なご理解ご協力を頂き、ありがとうございます。平成二十一年度の事業も順調に進み、後もう少しという所まで来ることが出来ました。これも会員皆様のお陰と、感謝しております。

昨年は百年に一度の大不況と言われ、世界規模の景気悪化に伴い、日本経済も低迷が続き厳しい状況に置かれています。このような状況の中で、私立学校とその生徒、保護者を取り巻く環境も厳しさを増しています。私たち保護者が、今一番に何をするかを考え、何を行うかが今後の課題です。昨年の

身近な出来事としては、新型インフルエンザが流行し、商大附高も何クラスかが学級閉鎖になるほどでした。そんな中でも子どもたちは、全国高等学校総合文化祭に、バトン部・放送部・囲碁部が参加し、インターハイにはアーチェリー部・フェンシング部・空手道部・剣道部・水泳部が出場し、それぞれがすばらしい活躍を見せてくれました。

さて三学期になり、三年生はそれぞれの進路に向かってスタートする時が来ました。残り少ない高校生活ですが、この三年間に学んだ事を生かし、夢に向かって大きく羽ばたいてほしいと思います。一、二年生は商大附高生として責任を持ち、勉強・部活動に励み、充実した高校生活を送ることを望みます。

会の今期の事業も残り少なくなりましたが、平成二十二年におきまして、さらなる御支援をお願い致しますと共に、会員並びに関係者様方の御多幸をお祈り申し上げます。

御挨拶



理事長・校長
森 本 純 生

平成二十二年を迎えて学校も三学期に入りました。つい先日が新学期であり、夏休みが終わったと思ったら、あっという間に正月が過ぎました。過去から現在へ、更に未来へと連続してとどまることなく過ぎてゆく現象を時と言いますが、その時の流れを一層強く感じるのには歳のせいでしょうか。昨年の世相を表す漢字は「新」でしたが、一昨年の「変」に続いて大きな変化があり新しい組織や記録が生まれた年でした。干支もスロウ&ステディーを感じさせる「丑」

から、行動的でスピーディーなイメージの「寅」へと変わりました。益々世の中の動きが速くなっていく感じがします。今年はどうな年になるのでしょうか。

虎は、人が取って置きものを「虎の子」と云う様に、動物の中

で特に子どもを大事にする一方であります。又、「虎は千里行つて千里帰る」(虎は一日に千里ほど遠方まで行くが、わが子を思い、またその千里の道を帰ってくる)のことわざのとおり、子を思う親の情愛が極めて深い動物なのだそうです。本校においては、寅年の今年には保護者の皆様と共に一層の愛情を持って生徒の教育にあたりたいと思っております。

「学園だより」は九月と二月に発行されます。新学期から夏休みまでの行事や生徒の活躍を九月号で、その後を二月号で紹介させていただきます。十月には今年度は学園祭に代わり球技大会が開催されました。クラス対抗で行われます熱のこもった戦いは、クラス間の団結力が強まり若い高校生時代の大きな思い出になったことでしょう。先日開催のMB・BTフェスティバルも表紙に掲げた写真のように立派な演奏・演技を披露してくれました。バレーボール・空手道・フェンシング・アーチェリー部は新人戦から関東大会そして全国選抜へと駒を進めつつありますし、他の運動部も一・二回戦には勝つ力がついてきておりこれから

が楽しみであります。文化部も囲碁部の関東大会出場をはじめ、ボランティア（インター・アクト）部も地域での奉仕活動を積極的に進めてきております。

八月三十日の衆議院選挙で民主党が三〇八議席を獲得して圧勝し、鳩山内閣が誕生しました。政策実現に向けての動きの中で本県にとって大きな関心事は八ッ場ダム建設の問題であります。教育に係ったことの主な項目は、一斉学力テストの廃止、教員免許更新講習の廃止、子ども手当の支給、高校授業料無償化、教員養成六年制などがあります。直接に高校およびそのご父母に関係してくるのが、公立高校授業料無償化に伴う就学支援金の問題です。来年度より実施の予定で進められてはいますが、平成二十二年度当初予算の決定は三月になりそうですので、未だに詳細については判らないのが現状であります。昨年末に発表になった予算案によると公立高校に適用する月額九、九〇〇円（年額一一八、八〇〇円）と同額が私学に対しても全員に支給となり、所得年収二五〇万円未満の家庭には倍額を、三五〇万円未満までの家

庭には一・五倍を上限として支給されるとなっておりますが、扶養控除の見直しや現在支給されている授業料減免補助金や県父母負担軽減額との絡みもはっきりしない状況です。追って、国・県より通知がありましたら早急にかつ正式にご通知申し上げますが、学園といたしましては就学支援金がそれぞれ満額受領できますように学納金の見直しを行いました。本年度の現行、授業料一六、〇〇〇円、教育諸費一、〇〇〇円、施設設備費八、〇〇〇円、合計二六、〇〇〇円を、新しく次年度より授業料二一、〇〇〇円、施設設備費五、〇〇〇円、合計二六、〇〇〇円に改定させていただきます。総額においては変わりございませんので、御心配のないようお願いいたします。以上、御挨拶いたします。



本部役員挨拶

「昨年を振り返って」

副会長 榎田弘親

新年あけましておめでとございます。

父母会に入り三年目が経ちました。今年度は三学年の委員長を務めさせていただき、早くも三年生は進学・就職の時期を迎えました。この一年を振り返り、私も親として初めての経験をし、改めて自分が親や先生方に育てられた有難さを感じています。担任の先生、各担当の先生方が子供の進路の為に一生懸命に教えてくださり、子どもたちも感謝していることと思えます。そして、高校三年という大事な時期を無事にのり越え、卒業を迎えようとしています。私は、この一年間父母の会行事等に協力できないままの一年ではありましたが、今後の子供たちがこれからの高校生活、卒業後の人生をとても素晴らしい人として活躍してくださることを祈念いたします。

副会長 酒井久文

初春のお慶びを申し上げます。平成二十一年度も残り僅かとなりました。振り返れば、副会長とは名ばかり、皆様に御迷惑をお掛けしながら迷走する日々であったように思います。そんな中、学校へ伺った折々に廊下で生徒さん方に「こんにちは！」と明るく声を掛けられ、清々しい気持ちで帰宅した事がうれしく思い出されます。

近い将来、荒波押し寄せる社会に出て行く生徒の皆様にとって、三年間の高校生活が大きな糧となることでしょうか。

三年間親子共々御指導いただき本当にありがとうございました。高崎商科大学附属高校の益々のご発展と関係する皆様のご健康を心より祈念いたします。

副会長 宮下佐登志

新しい年、平成二十二年度を迎えました。今年も残りわずか、三期の終わりも近づいて来ましたが、昨今の話題と言えば、景気低迷の事ばかりです。世界の経済はなかなか未端まで回復にはなりません。

就職難・リストラなど暗いニュー
スばかりが目立っています。

そんな中でも本校の生徒の皆さ
んの学業はもとより、スポーツ・
芸術での輝かしい活躍は感動と元
気を与えてくれ、明るい希望を持
たせてくれています。

これまで役員として、父母の会
の活動に参加させていただきまし
た。子供達・学園の事を第一に思
う、校長先生をはじめ、会長さん
保護者の皆様には大変感謝してお
ります。今後も皆様方と一緒に協
力させて頂きたいと思えます。
この一年が皆様にとって明るく
希望に満ちた年となりますようお
祈り申し上げます。

副会長 影山和彦

謹んで新年のお慶びを申し上げます。
父母の会の本部役員をお引
き受け致しまして、早いもので、
二年間が過ぎようとし、任期も残
り少なくなりましたが、私は、
役員になりなかなかPTA活動に
参加協力が出来ないまま、二年目
が終わりを迎えようとしています
が、総会・学年懇談会等数回の行
事参加をさせて頂き、校長先生を

はじめ会長さんを中心に父母の会
が、生徒、商大の為に皆様がい
ろんな事に率先して協力してい
る姿がとても楽しく感じとられま
した。

さて、三年生は、いよいよ残り
少ない学園生活となりました受験
や就職活動が始まりますが落ちつ
いて、日頃の成果を思うぞんぶんに、
発揮して下さい。また、二年
生は、学園生活が残り一年間とな
り学園生活を思いっきり楽しんで
夢や目標に向かって一歩ずつ歩ん
でほしいと願っています。

最後になりましたが、先生なら
びに会員の皆様にとって幸せな一
年となります様心よりお祈り申し
上げます。

副会長 渡邊 徹

新年あけましておめでとうござ
います。昨年は総会・学年学級懇
談会と、父母の会会員の皆様には
ご協力をいただきありがとうございました。
役員の皆様には何も解
からない私をご指導してくださり
ありがとうございました。

子供さんにおかれましては、こ
の一年いかがだったでしょうか。

慣れない環境の中でのスタートで
勉強やスポーツに大変であったか
と思われませんが、納得の行く結果
を出す事が出来ましたでしょう
か。二年生と成られる来年度は、
熱心な先生方のご指導のもと充実
した一年を送ることが出来るので
はないでしょうか。目標に向けて
努力を積み重ねて欲しいと思いま
す。

会員の皆様のご健康と商大附高
の更なる発展を祈念致します。

書記 山口裕子

新年明けましておめでとうござ
います。

娘の入学と同時に引受けした
本部役員も早いもので三年が過ぎ
ようとしています。昨年は新型イ
ンフルエンザの感染拡大や自然災
害が心配されました。また、国の
政権交代により社会は新しく変ろ
うとしています。そんな状況の中、
子ども達も自分の夢や目標を成し
遂げようと日々輝いています。い
つ子ども達からパワーを貰いな
がら数々の行事に参加させて頂き
ました。どんな理論も行動なくし
ては前進しないと実感し、少しず

つ子どもと共に成長したように思
います。そして微力ながらホスト
ファミリーとして留学生の受け入
れという貴重な体験をする事がで
き感動の連続でした。

この一年が明るく幸多い年とな
りますようにお祈り申し上げます。

書記 蠟山香代

早いものです。娘が入学し、
私が役員をさせて頂き、もうすぐ
二年がたちます。高校生活は、たっ
たの三年、しかし、子供達は、大
きく変化し、成長していきます。
高校にもなると、親の出番は減り
学校と関わりを持つ行事は、とて
も少なくなります。

縁あって、お引き受けした本部
役員、学園の皆様、役員の方々に
恵まれ、行事に参加させて頂く機
会を得て、本校への親しみも深ま
り、出会いや学びのある事に、感
謝しております。

昨年は、景気低迷・リストラと
三年生には、進学・就職において
も、深刻な問題ですが、「人間の
真価は逆境で輝く」という、こと
わざがあります。この厳しい世の
中を、乗り越えていけるような、

強い人間になってください。
新しい年を迎え、皆様が飛躍の年となるように願っております。

会計 高山みどり

本部役員と言つて役職をいただき早くも三度目の季節がめぐつて参りました。

会員の皆様、新しい年を穩やかに迎えられたこと存じます。

今年度は、季節性インフルエンザより先に、新型インフルの大流行がありました。商大附高生徒の感染は、それほど拡大せず鎮静化にむかっている様ですが。

高校生は、大人の面を持つた子供です。どうぞ健康管理には十分気をつけて下さい。

そして社会面では政権交代と言ふ大きな変化がありました。景気が回復し、住みやすい、生きやすい国になってほしいと願います。

最後になりますが、役員とは名ばかりで何のお役にも立てずご迷惑をおかけしました事をお詫び申し上げます。

皆様にとつてこれからも幸せな日々でありますように。
ありがとうございます。

会計 小澤麗子

謹んで新春のお慶びを申し上げます。

本部役員を受け二年となりますが、名ばかりで役職になかなか協力できない事、深く反省致しております。円滑に多くの行事が進められていくのも、教職員の先生方、役員の皆様のご尽力によるものと感謝しております。

昨年は、学年学級懇談会や、地域の他高校PTAとの交流、講演

三年生保護者より

旅立つ我が子へのメッセージ



旅立つ娘へ

大山悦子

早いものであと少しで卒業です。初めて自分で進路を決め、入学した商大附高、この三年間色々な事がありましたね。入学当初、不安そうなお表情に心配したり、嬉しそうに学校での事を話してくれる、あなたに安心したりしたものです。私たちが感じていた以上に、苦しく辛い事も沢山あったと思います。

会に参加する事ができ、いろんな方の意見や経験を聞かせて頂き、勉強する機会に恵まれました。

社会・政治・環境と変化絶えな

い今の時代ではありますが、前に進もうとする子供の姿勢・背中を親として、支え押してあげることができるよう、私自身もこの一年を、より地に足をつけ歩んでいきたいと思っております。

本年も皆様にとつて、良き一年となりますよう心より願います。

が、それら乗り越えてきた今のあなたは、随分成長したなと思います。この3年間の頑張り、これからの生活の励みとなるはずです。

今また自分で決めた、次への道に歩み出そうとしています。今以上に苦しい事もあると思いますが、どんな時にも目標を見失わず進んで下さい。コツコツとゆっくりでも良いのです。諦めない事が大切です。きっとあなたの目標に、近づく事が出来るはずです。

希望を持って、次の道へ進みましょう。いつでもあなたの事を、見守り応援しています。

旅立つ我が子へ

眞下万里代

早いもので、もう高校三年間の生活が、終わろうとしているのですね。入学が決まり、これから、うまくやって行けるのか親子で、不安だらけの毎日でした。

朝早くから、夜も遅くまで、将来の目標に、つながる為に、がんばって来た日々は、一日たりとも無駄なものではありません。全てが、あなたの今後の人生に、於いて大切に積み重なっていくのです。

今まで出会った、沢山の友達、頂いた言葉を、大切にして下さい。きつと、これからの人生に役立つことでしょう。

四月には、新しい生活が始まります。どんな時でも、高校生活の三年間が、あなたの心の支えとなり、また、自信にもなると思っています。

お世話になった先生方に感謝の気持ち忘れず、一歩一歩、確実に夢に向って進んで行って下さい。

自分の大事な人生のために。
卒業 おめでとつ。

旅立つ我が子へ

宮本久美子

商大附高の門を希望に胸膨らませて、くぐったのが昨日のように思えてなりません。

それから早いもので三年がすぎでしまい、旅立ちの日を迎えようとしています。

入学した時、小学生の時からやっていた、バスケットに入ると思っていました。アーチェリー部と聞き、ビックリしました。

なかなか、友達が作るのが苦手なのに大丈夫かと心配しましたが、入部したお陰で、良き先生方、先輩又かかげのない友達に巡り合う事ができました。

そして、今自分の希望とする進路も決まり、新たな出発をしていこうとしています。

これからも、人生には様々な悩み迷いが、あると思いますが、「逆境ほど人を育てるものはない」と言う言葉が有ります。挫折を味わった時、もうダメだと自信をなくし、次への一歩が踏み出せなく

なります。そんな時は、万の力と書く励ましが大きな力となつていくと思えます。商大附高で、三年間励まして下さった諸先生方の言葉を思い出して、自分は自分らしく輝いて下さい。卒業おめでとつ。

君よ、未来の先駆者に

黒田三千子

「福祉のスペシャリストになりたい」そう語った君は早々に福祉大学の一席を勝ち取り、その夢への第一歩を踏み出した。

クラスでは委員長を務めあげ一日も欠席する事なく走り抜いた三年間、この中で君はアーチェリーと出会った。灼熱の夏、寒風の冬、只ひたすら遙かな的を射続けた君の心身は強く大きく成長し母からの巣立ちを感じさせた。

「福祉」の二文字には生活弱者を守り助ける使命が懸かっている。諸外国に比べ福祉後進国と言われるこの国で、その重責を一生の仕事としゆく覚悟が君にはあるだろうか。旅立ちを前に今一度考えて欲しい。子は親を選んで産まれて来れない。だからこそ母は喜んで君の踏み台にならう。高く高く手を

伸ばし自分の夢を叶えて欲しい。
最後に御指導頂いた先生方への感謝と三年間の友情を忘れずに。

我が子よ、未来の先駆者となれ。

旅立つ娘へ

小川隆志

あつという間の3年間、「中学よりも短く感じるよ」とよく人から聞いてはいましたが、正にその通り、剣道部に入部して朝から夜まで毎日毎日、暑い夏の日凍みるような寒さの冬の日、よく頑張ってきたと思います。それもやはり友達が存在が大きかったのは痛感しています。同じ目標に向かって進んで行く仲間とはいい関係ができているんだなあとつくづく思います。本当に仲の良い友人が出来たのは見ていて解りますね。

子供達の顔を見るのが楽しみで試合の度に熱くなっていたものでした。その部活もはや引退となり親である自分がなんだか寂しくなったりもしてしまいました。今は自分の目標を見つけてがんばっています。商大附で良かったね。

旅立つ娘へ

前川恵美子

高校卒業おめでとつ。

三年前の四月、不安な気持ちでスタートした高校生活だったと思います。でもすぐにクラスでの友ができて、高校生活が充実したものになりましたね。

また、部活動では、放送部の一員として、先生の御指導の下に、皆と協力して、全国大会に三年連続出場できました。苦勞も喜びも分け合った「友」は、きつと「宝物」になりましたね。

担任の先生には、授業だけでなく、進路についてのアドバイスや御指導もしていただきましたね。

あなたは、今まで大勢の方々を支えられ、助けられました。これから先は、あなた自身も、誰かを助け、さらには教え導ける人になれる事を願っています。

旅立つ娘へ

森本三枝

高校生活を振り返って悔いはないですか？そう問いかける私に「もっともっと頑張れたはず」と、

はにかみながら答えた娘。私は知っています。頑張っていたあなたの姿を。学校での事部活での事楽しい事は何でも話してくれたあなただけ辛い事は一切話しては、くれませんでした。その事で何度もぶつかり喧嘩をしました。その度に本音で話し合い涙した事がとても遠く感じられます。

あなたの強さを私は知っています。あなたの優しさを私は知っています。その強さ優しさは商大バレー部三年間の中で先生、仲間、先輩、後輩から貰った大切な宝物です。これからの人生たくさんの出来事があると思います、その時は商大で過ごした三年間を思い出して下さい。きつとあなたに勇気をくれると思います。

商大の卒業生だと胸を張って新しい人生のスタートをきって下さい。卒業おめでとう。

我が子へ

城戸 勝浩

入学、卒業までとあつという間でした。この三年間は我が子にとって大切な成長の時期だったと思います。その成長する中、我が子は

東京の美容学校への進路を選択していきました。美容とは技術+感性の職業です。この世にクラシック音楽(技術)が誕生しないと現代音楽(感性)が存在しないように、何事にも基本があり、今へと構築されていくものです。高崎商大附高校で学んだ事も基本の一つとなっていくはず。これらの道のりは色々あると思います。が、今までの経験、体験してきた事や、お世話になった方々への感謝の心を忘れず、未来への人生を切り開いていって下さい。最後にまだまだ未熟な子供を熱いご指導で支えて下さった国際情報科の諸先生の皆様、本当にありがとうございました。

旅立つ我が子へ

本多 友里江

高校生活も残り僅かになりましたね。長いと思われた3年も、間もなくゴールを迎えようとしています。

あなた自身で選んで決めた高校への入学。喜びと希望に満ちていた入学式直前、私達は最愛の家族を突然失うという絶望と不安に一

転してのスタートでした。それでも目標に向って努力するあなたの強い精神力と担任の先生をはじめ、周囲の温かい方々との出会いのお陰で無事に卒業の日を迎えられる事に感謝の気持ち一杯です。あなただけでなく、親の私自身もこの3年間、沢山の出会いと貴重な経験をさせて頂きました。

人との出会いは人生の何ものにも代え難い「財産」だと思います。今まで出会った人、この先出会う人、沢山の人との出会いを大切にして下さい。そしていつでも、どんな時でも謙虚な心、感謝の気持ちを忘れずに、人生に目標を持つて力強く歩んで下さい。

高校生活の目標の一つである皆勤の達成まで、もう一踏ん張りです。この先もあなたの人生に影響がらエールを送っています。

進路指導部より

【進学状況】

これまでの日本の社会は、学校を卒業して就職したら年功序列、終身雇用の時代であった。今は、

実力主義時代になり、学校を出てからも常に研鑽を積んでいかなければ遅れてしまう時代となっている。重要なことは、進学する学校で何を身につけるのかという目的意識を強く持つことである。

自分がどんな職業に就き、どんな生活をしたのかという目指す職業を持つことから始まる。さらにその職種の求人現在ほどの程度であり、将来どのように変化するのかという予測も必要となる。

働くという行為は、求められた要求に対して行動によって要求を満たすことである。要求を満たすためには、その仕事が求めている能力や技術を身につけていることが条件となる。職種によっては資格を持つことを条件としていることもある。仕事に対して前向きに取り組もうとする姿勢は特に重要であり、職種に対応した適性を持っていることも大切である。

これからの未来を生き抜いていく高校生が学習すべき内容に対する認識をしっかりと持って努力して欲しい。

国立大学のセンター試験五教科七科目の流れが定着し、広範な基礎学力を確認している。国際化の時代にあつて英語の試験にリス

平成20年度 父母の会学年懇談会 進学関係資料

- (1) 平成20年度 大学200名 (国公立9名) 合格
 平成19年度 大学218名 (国公立17名) 合格
 平成18年度 大学194名 (国公立15名) 合格
 平成17年度 大学182名 (国公立13名) 合格
 平成16年度 大学152名 (国公立8名) 合格
- (2) 在校生の進学希望調査 (平成21年4月調査)

		1学年 在籍443			2学年 在籍490			3学年 在籍379		
		大学	短大	専門	大学	短大	専門	大学	短大	専門
文 系	文・外国語	24	1	2	32	3	1	23	6	4
	商・経	17	8	0	23	7	1	21	8	2
	法・社会	6	0	0	8	1	1	8	0	1
	体・教育	11	0	1	7	0	0	12	0	0
	福祉	4	1	1	2	2	3	3	3	3
	芸術	13	2	5	9	1	5	7	3	6
	家政	1	2	0	0	0	1	3	0	2
	保育	4	14	10	7	7	5	7	13	2
	心理	6	0	1	7	0	0	3	2	0
	理容・美容	0	4	21	0	5	16	0	6	19
	医療事務	2	1	3	5	8	3	6	9	6
	その他	2	1	12	10	4	15	8	3	18
	未定	38	10	12	60	16	16	10	5	3
	理 系	理学	12	0	0	15	0	0	8	0
工学		13	0	2	10	0	3	6	0	1
農学		3	0	0	1	0	0	2	0	0
医学・歯学		4	0	0	4	0	1	3	0	0
医療		1	0	3	4	2	3	6	0	7
看護		9	1	5	10	1	4	7	0	5
動物		2	0	5	3	0	6	1	0	5
その他		5	0	0	6	0	4	7	1	5
未定		16	0	5	28	2	5	10	0	1
未定		42	6	20	16	5	7	8	6	4
合計	235	51	108	267	64	100	169	65	94	

1年就職 49 2年就職 59 3年就職 51

- (3) 入学試験 各大学短大専門学校の合否資料については進路資料を参照のこと
 - A. 推薦入試 出願条件を満たした生徒が高校からの推薦を得て出願する
 指定校推薦 (大学101校 短大42校 進路資料7月上旬配布の指定校一覧冊子)
 大学等が指定した高校に基準や指定枠等を提示して募集する推薦
 出願できれば合格の可能性は極めて高い
 公募制推薦 条件を満たしていれば、どの高校の生徒も出願できる入試
 (一部人数制限のある大学あり) 群馬大学教育学部各専攻各校1名等
 ※出席状況には十分留意し全科目について評定平均値を高める努力が必要
 - B. 一般入試 各大学・学部により入試科目を設定して、合否を判定する。
 入試得点が重視されるので、入試科目で高得点を取れる実力が必要
 <大学入試センター試験> 国公立大学受験者は必修であるが、9割以上の私大が
 センター試験利用入試を実施。4年制大学受験者はほぼ全員が受験してほしい。
 国公立の試験科目は、5教科7科目に増加
 科目構成例 文系(英1、国1、社2、数2、理1)等
 理系(英1、国1、社1、数2、理2)等
 “入試科目を意識した学習を”
 - C. A.O入試 大学(短大)で何を学びたいかを大学側と相談し、受験生と大学側の条件が
 一致した場合、出願し選考される。エントリーの早い学校も多い。

ニングテストが導入されている。マークテストのセンターは、出題者の意図に沿って流れるように解答していくことが必要である。国立大学二次試験や私立大学の一般入試では、基礎学力と共に分析力や論理性、応用力を見るために、

それぞれの大学が特色のある入試問題を作成している。差の付く問題で手心えがあれば合格に近づく。学習活動を支える基本は、言語教育にある。その教科は、国語・数学・英語という教科になる。教科書のほとんどは日本語で書いて

ある。国語は読むことの基本として最も重要である。本を読むこと、新聞を読むこと、様々な資料を読むこと。自発的にたくさん読むことが能力を飛躍的に向上させることとは間違いのない。数学は論理的思考を育て、抽象化された概念を体

系的に理解する能力を育む。数学がなければ、科学技術の進歩もなかったと言える。国際化の時代にあつて、英語が使えることは、あたりまえのこととして要求される。英語における読み書きと共にコミュニケーション能力も重要視されている。大学の入試科目では国数英の三教科が重要視されている。科学技術や社会現象の理解のためには理科や地歴・公民の教科がある。実学的な教科として情報や商業があり、家庭・体育・芸術という教科は、生活・健康や豊かな人間性を育む。

進路実現には入試科目の学習が重視される。しかし、バランスのとれた人格形成には総合的な学力が必要となる。すべての教科・科目に対して前向きに取り組み、さらに、入試科目で合格点を取る。高校三年間という限られた時間内で身につける必要のある内容がどれ程多いかを認識し、努力をしていただきたい。広い視野での学習が希望する進路を実現し、複雑な競争社会でも豊かな人生を約束するものと思われる。
「努力は人を裏切らない」
最大の努力をしてほしい。

▼主な合格大学

群馬大学(1)、宇都宮大学(1)、高崎経済大学(1)、前橋工科大学(1)、明治大学(1)、法政大学(1)、同志社大学(1)、専修大学(1)、日本大学(1)、東洋大学(2)、大東文化大学(1)、立正大学(1)、関東学院大学(1)、玉川大学(1)、朝日大学(1)、城西大学(2)、跡見学園女子大学(1)、帝京大学(3)、桜美林大学(1)、日本体育大学(2)、文化女子大学(1)、相模女子大学(1)、中央学院大学(1)、駿河台大学(1)、白鷗大学(1)、西武文理大学(1)、東京医療保険大学(1)、長野大学(1)、山梨学院大学(1)、京都橋大学(1)、大正大学(1)、新潟医療福祉大学(1)、了徳寺大学(1)、埼玉工業大学(1)、高崎商科大学(36)、群馬社会福祉大学(4)、高崎健康福祉大学(4)、共愛学園前橋国際大学(6)、関東学園大学(2)、上武大学(1)、群馬パーパス大学(2)、桐生大学(2)、東京福祉大学(3)、他

▼主な合格短期大学

高崎商科大学短期大学部(38) 育英短期大学(16)、新島学園短期大学(3)、桐生短期大学(1)、明和学園短期大学(2)、群馬社会福祉大学短期大学部(4)、青山学院女子短期大学(1)、帝京短期大学(1)、聖徳大学短期大学部(1)、他 (進学指導主事 牧口一男)

【就職状況】

ついに「氷河期の再来」とも言われる事態になった。昨秋の「リーマン・ショック」以降、雇用状況は急速に悪化した。十月末の群馬県の数値だが、就職内定率は六十五・六％で前年同期比十・九ポイント減。状況はその後モ余り変わっていない。企業が採用抑制に転じているのが原因だ。就職をあきらめざるを得ない生徒も出ている。昨秋までは、順調だった。「求人数・求職者数・求人倍率の推移」のグラフをご覧いただければ、一昨年までの好調さが一目瞭然である。それが突然すべて変わった。それでも就職できる生徒はいる。なにはともあれ、就職希望者は早

い段階から職業意識を形成し、しっかり準備することが大切であろう。自分に合った職種をさがし、さらに具体的な会社を選び出すことは、決して簡単なことではない。しかも、それを、決められた時間内に決断しなければならぬのである。群馬県では、高校生の就職の選考は一人一社制で、九月中旬から始まる。今年度も、この時期に応募した者が中心であった。十月の中旬以降は一人三社までの推薦・応募が可能となるが、ごく少数であった。もちろん、どんな状況でも、生徒本人の希望がしっかりとしていないといけない。と同時に、受験準備を充分にする必要がある。本校では模擬面接等を各科・コースの主任が担当している。そこでのアドバイスは是非生かしてほしい。

最後に、いつものことだが、一つだけ付け加えておきたい。企業

に採用されるためには、改めて、言葉づかいや身だしなみを注意してほしい。企業が求める「コミュニケーション能力」は、決して特別なものではない。本校の校訓「親愛・礼節・整美」の心を思い出してくればよいのです。(職業指導主事 愛敬浩一)

求人数・求職者数・求人倍率の推移

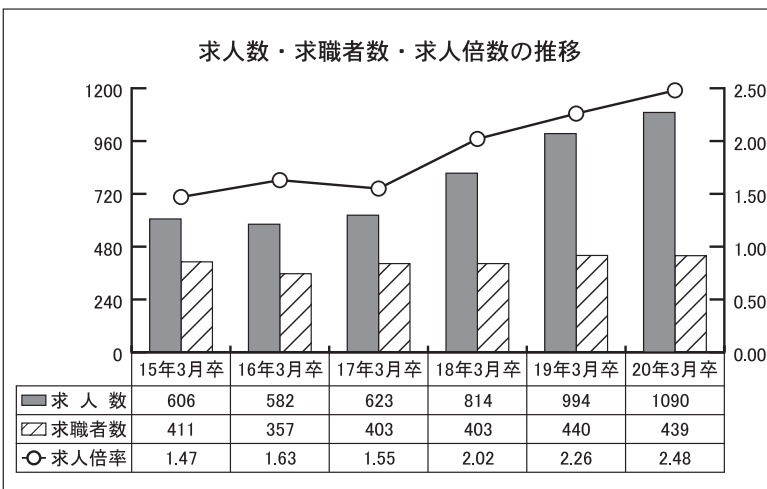

平成21年度 父母の会行事予定

月	日	曜日	事業内容	月	日	曜日	事業内容	
4	9	木	入学式(群馬音楽センター)	9	9	水	県高P連本部役員会・理事会(生涯学習センター)	
5	13	水	平成21年度高P連本部役員会・理事会(生涯学習センター)	9	17	木	県私中高保護者会連合会理事会・学校見学会(白根開善学校)	
	15	金	本部役員会		10	8	木	西毛地区高P連指導者研究集会(高崎市ウエルサンピア高崎)
	23	土	平成21年度総会・本部役員引継ぎ会(ホテルメトロポリタン高崎)	21		水	要望書の提出(県庁学事法制課)	
6	26	火	県私立中学高等学校保護者会連合会総会(ウエルシテイ前橋)	11	23	祝	後援会・同窓会合同研修旅行(裏磐梯高原・大内宿散策)	
	5	金	高崎地区PTA会長及び管理職歓迎会(エテルナ高崎)		27	金	県高P連指導者研究集会(前橋テルサ)	
	12・3	金・土	県高P連総会(一泊:伊香保 ホテル「天坊」)	12	1	火	私学振興全国大会(日比谷公会堂)	
7	28	日	3年学年学級懇談会・反省会	1	12	火	平成22年群馬県私学団体新春交歓会(群馬ロイヤルホテル)	
	3・4	金・土	高P連関東大会(山梨県甲府市)		2	27	水	後援会・同窓会役員合同新年会(ヴィラ・デ・マリアージュ高崎)
	5	日	2年学年学級懇談会・反省会	5		5	金	3年学年学級役員反省会(弥助鮎)
	12	日	1年学年学級懇談会・反省会			18	18	木
	16・17	木・金	日私学保連総会・研修会(長崎県)	2	2		火	卒業式(群馬音楽センター)
8	18	土	欠席者対象学年学級懇談会・反省会・本部役員会	3	12	金	1・2年学年学級役員合同反省会(ヴィラ・デ・マリアージュ高崎)	
	21	金	後援会合同夏季懇親会(高崎ビューホテル)					
	27・8	木・金	高P連全国大会(沖縄県宜野湾市)					

生徒指導部より

新年にあたり

生徒指導主事 安斉義宏

年が明け、平成二十二年がスタートし、「今年一年大事無く、平和な年でありますように。」と願う中、驚くようなニュースを目にしました。保護者の皆様もすでにご存知かと思いますが、兵庫県での「中学生大麻所持、使用」ニュースです。芸能人の薬物使用の話題が世間を騒がす中、今度はいく数年間でランドセルを背負っていた子供です。ついにここまで来たかと思うと同時に、この中学生の生活環境はどうなっているのだろう?と考えてしまいます。これは決して他人事ではなく、私たちの身近なところでも起こりうることであり、もしかしたら大人が分かっていないだけなのかも知れませんが、当たり前ですが、子供たちを大人が守る。社会が守る。そして何より家庭が守っていく。この基本にもう一度立ちかえっていかなければならないと思います。

昨年ある講演会の中でこんな話

を聞きました。「地域が地域環境を作る。学校が学校環境を作る。家庭が家庭環境を作る。その中で子供は育っていく。『基礎学力を付けることは生きる力を身につける。ルールやマナー、規範意識を身に付けることで、相手を思いやる心を育てる。基本的な生活習慣が大事。』全くその通りだと感じます。」

子供たちはやれば出来る!やらせれば出来る!それをやりきる!新たな年を迎え保護者と教師が連携し、愛情を持って本気で向き合い、本気で係わっていきましょう。

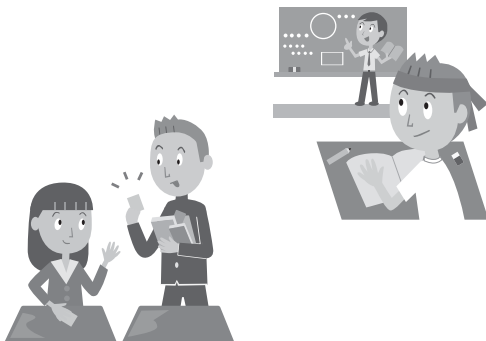

平成20年度 決算について

平成20年度決算につきまして、平成21年5月28日に開催されました理事会にて承認され、評議員会に報告されましたのでここに掲載致します。

現在本法人は、日本私立学校振興・共済事業団が示す「定量的な経営判断指標に基づく経営状態の区分(過去2カ年基準)」に照らし合わせた場合、昨年度に引き続き正常状態に位置しています。今後更にこの健全な経営状態を保つべく努力し続ける所存です。

尚、本法人では財務関係書類の閲覧及び交付による情報公開を行っており、各事業所内の所定の位置で閲覧が出来ます。(当該法人の設置する各学校に在学する者その他の利害関係人を対象とします。)

① 資金収支計算書

資金収支計算書は、当該会計年度の諸活動に対応するすべての収入及び支出の内容並びに当該会計年度における支払資金(現金及びいつでも引き出すことができる預貯金)の収入及び支出のてん末を明らかにするためのものです。

平成20年度の資金収支状況について、予算と比較すると手数料収入、補助金収入、資産運用収入、事業収入及び雑収入がそれぞれ増加したものの、学生生徒

等納付金収入、前受金収入、及びその他の収入の額が減少したことにより、収入合計は決算額が予算額を3,804万円下回ることとなりました。

一方、支出は人件費支出、教育研究経費支出、管理経費支出、施設関係支出、設備関係支出等が減少したため、次期繰越支払資金は10,889万円増加し、17億5,037万円となりました。

資金収支計算書

(単位：円)

収入の部			
科 目	予 算	決 算	差 異
学生生徒等納付金収入	1,539,518,200	1,515,300,330	24,217,870
手数料収入	47,937,450	48,889,800	△ 952,350
寄附金収入	20,990,000	20,897,439	92,561
補助金収入	512,081,840	526,649,688	△ 14,567,848
資産運用収入	20,750,000	23,842,537	△ 3,092,537
資産売却収入	40,000,000	40,000,000	0
事業収入	9,950,000	11,056,024	△ 1,106,024
雑収入	12,233,000	13,734,133	△ 1,501,133
前受金収入	302,425,500	290,331,000	12,094,500
その他の収入	112,527,357	111,758,458	768,899
資金収入調整勘定	△ 298,397,000	△ 320,483,130	22,086,130
前年度繰越支払資金	1,636,826,745	1,636,826,745	
収入の部 合 計	3,956,843,092	3,918,803,024	38,040,068
支出の部			
科 目	予 算	決 算	差 異
人件費支出	1,176,296,820	1,173,807,896	2,488,924
教育研究経費支出	448,127,027	410,407,490	37,719,537
管理経費支出	148,843,215	130,874,757	17,968,458
借入金等利息支出	7,059,821	7,059,821	0
借入金等返済支出	42,120,354	42,120,354	0
施設関係支出	42,970,000	23,852,963	19,117,037
設備関係支出	45,561,127	32,477,784	13,083,343
資産運用支出	313,417,000	313,387,000	30,000
その他の支出	40,839,979	39,203,528	1,636,451
〔予備費〕	51,881,461		51,881,461
資金支出調整勘定	△ 1,755,020	△ 4,764,106	3,009,086
次年度繰越支払資金	1,641,481,308	1,750,375,537	△ 108,894,229
支出の部 合 計	3,956,843,092	3,918,803,024	38,040,068

② 消費収支計算書

消費収支計算書は、当該会計年度の帰属収入（学校法人の負債とならない収入）から、基本金に組み入れる額を控除して算出した【消費収入】と、資金支出を伴う費用と資金の移動を伴わない費用（退職給与引当金、減価償却費、資産処分差額など）を集計した【消費支出】の差し引き結果を記載します。消費収入が消費支出を超えれば「消費収入超過」であり、消費支出が消費収入を超えれば「消費支出超過」となりますので、消費収入と消費支出の内容と均衡の状態を明らかにすることによって、学校法人の経営状況が把握出来ます。（企業会計の損益計算書に類似しておりますが、基本金組入額を控除する点が大きく異なります。）

平成20年度帰属収入合計は、予算21億7,438万円に対し、653万円増の21億8,091万円です。これから基本金組入額9,228万円を差し引いた本年度の消費収入は、予算20億8,973万円に対し110万円減の20億8,863

万円でした。

これに対して消費支出は、予算19億6,106万円に対し8,461万円減の18億7,645万円でした。

この結果、平成20年度の消費収支差額は2億1,218万円の収入超過となり、前年度繰越消費支出超過額1億5,515万円を加え、基本金取崩額27万円を差し引いた翌年度繰越消費収入超過額は5,730万円となりました。

尚、基本金の取崩しについては、学校法人会計基準の一部改正（平成17年5月13日付け文科省通知）により経営の合理化、将来計画の見直しを行った場合にも、基本金の取崩しが出来ることとなり、この改正に則した会計処理を行った結果、構築物、教育研究用機器備品、その他の機器備品、車輛の基本金組入対象額に比べ、取崩対象額が上回ったため、取崩し（27万円）を行いました。

消費収支計算書

(単位：円)

消費収入の部				
科 目	予 算	決 算	差 異	
学生生徒等納付金	1,539,518,200	1,515,300,330	24,217,870	
手数料	47,937,450	48,889,800	△ 952,350	
寄附金	22,990,000	31,716,308	△ 8,726,308	
補助金	512,081,840	526,649,688	△ 14,567,848	
資産運用収入	20,750,000	23,842,537	△ 3,092,537	
資産売却差額	0	800,000	△ 800,000	
事業収入	9,950,000	11,056,024	△ 1,106,024	
雑収入	21,154,230	22,655,363	△ 1,501,133	
帰属収入合計	2,174,381,720	2,180,910,050	△ 6,528,330	
基本金組入額合計	△ 84,650,000	△ 92,282,850	7,632,850	
消費収入の部合計	2,089,731,720	2,088,627,200	1,104,520	
消費支出の部				
科 目	予 算	決 算	差 異	
人件費	1,184,739,414	1,182,250,490	2,488,924	
教育研究経費	584,127,027	539,214,330	44,912,697	
管理経費	158,378,908	139,968,071	18,410,837	
借入金等利息	7,059,821	7,059,821	0	
資産処分差額	1,755,717	1,755,717	0	
徴収不能額 〔予備費〕	6,197,000	6,197,000	0	
	18,798,358		18,798,358	
消費支出の部合計	1,961,056,245	1,876,445,429	84,610,816	
当年度消費収入超過額	128,675,475	212,181,771		
前年度繰越消費支出超過額	155,153,622	155,153,622		
基本金取崩額	0	267,390		
翌年度繰越消費支出超過額	26,478,147	0		
翌年度繰越消費収入超過額	0	57,295,539		

③ 貸借対照表

平成20年度末の資産総額は88億2,667万円で、前年度に比べ2億6,277万円増加しました。また、負債総額は8億4,201万円で、前年度の比べ4,170万円減少しました。

資産の部は、固定資産が70億2,416万円で、前年度に比べ2億0,171万円増であり、流動資産が18億0,251万円で、前年度に比べ6,106万円増加しました。

負債の部は、固定負債が4億6,372万円で、前年度に比べ4,271万円の減少と流動負債が3億7,829万円で、前年度に比べ101万円の減少です。基本金の部は、合計で79億2,736万円となり、9,202万円の増加でした。

この結果、繰越消費収支差額は5,729万円の収入超過となりました。

貸借対照表

(単位：円)

資産の部			
科目	本年度末	前年度末	増減
固定資産	7,024,162,294	6,822,454,675	201,707,619
有形固定資産	5,848,799,981	5,921,264,008	△ 72,464,027
土地	2,344,343,421	2,344,343,421	0
建物	2,855,762,401	2,907,003,359	△ 51,240,958
建物附属設備	102,079,161	108,814,937	△ 6,735,776
構築物	123,113,287	134,116,925	△ 11,003,638
教育研究用機器備品	88,495,505	98,928,740	△ 10,433,235
その他の機器備品	11,824,472	11,258,428	566,044
図書	320,342,466	314,685,361	5,657,105
車輛	2,839,268	2,112,837	726,431
その他の固定資産	1,175,362,313	901,190,667	274,171,646
有価証券	957,487,000	688,380,000	269,107,000
退職金引当預金	147,000,000	147,000,000	0
第3号基本金引当資金	45,936,631	44,936,631	1,000,000
特定支出引当特定預金	8,350,000	4,270,000	4,080,000
その他	16,588,682	16,604,036	△ 15,354
流動資産	1,802,504,166	1,741,446,424	61,057,742
現金・預金	1,750,375,537	1,636,826,745	113,548,792
その他	52,128,629	104,619,679	△ 52,491,050
資産の部合計	8,826,666,460	8,563,901,099	262,765,361
負債の部			
科目	本年度末	前年度末	増減
固定負債	463,718,411	506,429,022	△ 42,710,611
長期借入金	357,170,657	399,402,632	△ 42,231,975
退職給与引当金	106,547,754	107,026,390	△ 478,636
流動負債	378,291,456	377,280,105	1,011,351
短期借入金	42,231,975	42,120,354	111,621
前受金	290,331,000	298,167,500	△ 7,836,500
その他	45,728,481	36,992,251	8,736,230
負債の部合計	842,009,867	883,709,127	△ 41,699,260
基本金の部			
科目	本年度末	前年度末	増減
第1号基本金	7,741,424,423	7,650,408,963	91,015,460
第3号基本金	45,936,631	44,936,631	1,000,000
第4号基本金	140,000,000	140,000,000	0
基本金の部合計	7,927,361,054	7,835,345,594	92,015,460
消費収支差額の部			
科目	本年度末	前年度末	増減
翌年度繰越消費支出超過額		155,153,622	212,449,161
翌年度繰越消費収入超過額	57,295,539		
消費収支差額の部合計	57,295,539	△ 155,153,622	212,449,16
科目	本年度末	前年度末	増減
負債の部、基本金の部、及び消費収支差額の部合計	8,826,666,460	8,563,901,099	262,765,361

編集後記

昨年は、「新」という文字が世相を表す漢字として選ばれました。その理由としては、様々な「新しいこと」に期待し、希望を抱いた一年で、政権交代で新内閣が発足し、政策や行政が刷新されたこと、また、裁判員制度や高速道路料金割引など様々な新しい制度がスタートしたこと等が上げられました。また、米大リーグ・マリナーズのイチロー選手や水泳での新記録ラッシュや、新型インフルエンザの流行で新薬が登場したこと等もその理由になったようです。

さて、昨年の本校における「新」は何だったでしょうか。フェンシング部が第三十三回全国高等学校選抜フェンシング大会女子学校対抗で優勝したことは、県では初の「新しいこと」でした。また、森本校長が昨年十月に群馬県教育委員会の委員に「新」たに選出されたことも、その一つに数えられます。さらなる活躍を期待いたします。

今年は寅年です。何か勢いを感じる一年になる予感がします。父母の会会員の皆様には、大きく飛躍の年となることを願い、併せてご家族の皆様のご健勝とご多幸を祈念申し上げて、編集後記にかえさせていただきます。(高橋洋)

2 学期以降県外大会出場(予定)部活動・結果報告



クラブ名	大会名	期日	成績
アーチェリー部	平成21年度関東高等学校アーチェリー選抜大会(東京)	11/7~8	女子個人 7位 J2-1 船渡川紗佳、11位 J2-2 佐藤小夜子、14位 F3-9 白石ひと美、20位 F2-6 川端千晶、27位 F2-8 片岡恵里、29位 F2-10 青山早紀、34位 J2-2 中西萌 男子個人 6位 F2-4 築島健汰、9位 F3-4 福島晃太、18位 F2-3 佐藤源弥、20位 F2-3 荒巻翔吾、21位 F2-5 五十嵐大貴、32位 J3-1 河地璃人、36位 J2-1 柳内悠、46位 F3-4 大山恵佑、50位 F2-5 酒井雄平、54位 F2-5 武藤裕作
	平成21年度全国高等学校アーチェリー選抜大会(静岡)	3/26~28	出場予定 J2-1 船渡川紗佳、F2-4 築島健汰、F2-3 荒巻翔吾
空手道部	第36回全国高等学校空手道選手権大会(兵庫)	8/4~7	女子個人組手 5位 F3-7 高橋真澄女子 団体組手 5位 F3-7 高橋真澄、F3-8 井上真希、大澤舞、F2-6 小澤麗奈、F2-10 吉川静流、F2-8 松島瀬里菜、F1-7 白根美香 男子団体組手 2回戦敗退 F3-3 今川雄裕、小坂橋明成、F3-1 山田淳史、茂木浩晶、F3-4 鎌田勝成、F2-3 小林京平、F2-4 浅井佑介、
	国民体育大会(新潟)	10/2~4	女子個人組手 出場 F3-5 高橋真澄 女子個人形 4位 J1-1 川崎衣美子
フェンシング部	第64回国民体育大会	10/2~5	少年女子 4位 F3-9 田村紀佳、F2-9 相澤さつき
	第62回全日本フェンシング選手権大会	12/25~27	女子サーブル出場 予選敗退 F3-9 田村紀佳、F2-9 相澤さつき
	JOCジュニアオリンピックカップ	1/8~11	ジュニア女子サーブル 優勝 F3-9 田村紀佳 世界選手権・アジア選手権出場
	平成21年度関東高等学校選抜フェンシング大会	1/30~31	女子学校対抗 F2-9 相澤さつき、F2-10 高橋若菜、F1-5 小林未来、F1-6 山木万里奈、F1-6 秋本佳央理、F1-8 八木遥
バレーボール部	全国私立高等学校バレーボール選手権大会(東京都)	12/20~23	予選リーグ敗退 F3-5 星野晶子、森田里裳、F3-8 小熊彩乃、F3-9 森本優、F2-6 寺尾美優、信澤早織、F2-8 宮下亜優美、F2-9 福田愛海、F2-10 井田明恵、高橋里沙、横山朋美、F1-5 宇留間紫、小林未奈、F1-6 石田亜利紗、F1-7 稲川真生、F1-9 高井舞、田村葉月、K1-1 笠原彰子、
ペープアーツ部	第44回マーチングバンドパトントワリング関東大会	11/7	カラーガード部門 金賞 F3-5 関塚梨奈、F3-8 織田くるみ、J3-1 篠原実優、K3-2 土屋安佑実、F2-3 岩名佑真、F2-6 櫻井佳奈、宮島優子、F2-7 橋爪実咲、F2-8 新宅彩華、J2-2 田嶋瑞美、樋口真理絵、K2-1 新井そのか、F1-5 根岸祥子、F1-6 浦野彩佳、F1-6 小池美咲、増田愛希子、F1-8 大山桃可、佐藤那菜、茂木麻里香、J1-1 佐藤菜優、黛双葉、福田真子、末永裕稀
パトントワリング部	第33回全国高等学校総合文化祭(三重県)	7/29~31	パレード部門、マーチングバンド・パトントワリング部門 文化連盟賞
	2009ジャパンカップ全国高等学校選抜大会(東京都)	9/5	パトントワリング部門 優秀賞
	第38回マーチングバンド・パトントワリング千葉県大会(千葉市)	9/20	オープンコンテストの部 最優秀賞、千葉県協会理事長賞
	第44回マーチングバンド・パトントワリング関東大会(千葉市)	10/24	パトントワリング部門 銀賞
放送部	第56回NHK杯高等放送コンクール全国大会(東京)	7/21~24	ラジオドキュメンタリー部門、テレビドキュメンタリー部門 準々決勝 F3-5 柳澤祥子、高石郁、F3-7 前川美菜子、F3-8 神保愛子、F2-6 小金沢慎、須江妹香、角田紗津貴、F2-10 小林萌枝美、坂本瑠衣
	第34回全国高等学校総合文化祭放送コンクール大会(宮崎) 出場予定	H22 8/1~5	オーディオピクチャー部門 2名 ビデオメッセージ部門 2名
囲碁部	平成21年度第25回関東地区高等学校囲碁選手権大会(東京日本棋院会館、開成高校)	H22 1/23~24	女子団体戦 出場 F1-5 中山愛美、F1-8 櫻井友紀乃、F1-9 福山麻美 女子個人戦 出場 F1-5 中山愛美、F1-8 櫻井友紀乃、F1-9 福山麻美